

患者さんパンフレット

四国がんセンター
消化器外科



肝臓の手術を 受けられる方へ

さま

主治医

受持ち看護師

2000年7月1日 作成
2023年10月5日 改定

私たち医療スタッフは

- I. 入院や手術に対する不安を軽減し、最良の状態で治療が受けられるようにお手伝いいたします
- II. 手術後の苦痛を軽減し、合併症を起こさず順調に回復され、安心して退院を迎えられるようお手伝いいたします



手術までに準備していただきたいこと

- 他の病院で処方され、現在服用しているお薬がある方は、入院時に必ずお持ちください（入院中は原則、他の病院の受診ができないため、入院期間を含め余裕をもってお持ちください）
- **お薬手帳をお持ちの方は、入院時に必ずお持ちください**
- サプリメントを飲んでいる方は必ずお申し出ください
- 爪は短く切り、マニキュア、ペディキュア、ジェルネイル、スカルプネイルをされている方は、入院前に落としておいてください
- まつげのエクステンションをされている方は、お知らせください

<以下のものは病院で貸し出し、購入もできます>

- ねまき
- 術衣（手術後用）、病衣
- バスタオル 2～3枚
- タオル 2～3枚
- ティッシュペーパー 1箱
- 紙おむつ（マジックテープ式） 2枚
- 腹帯 2～3枚
- コップ、曲がるストローまたは吸い飲み
- 水のペットボトル 500ml 1本

「CSセットのご案内」冊子を
参考にしてください

「入院される方へ」の
パンフレットを
参考にしてください



<ご自宅からお持ちください>

- ビニール袋 3枚
（靴、パジャマ、下着などを入れるために使います）

*病衣は普段よりひとサイズ大きいものを準備してください

*ICUに入室する方は、タオル、バスタオル、ティッシュペーパーなど
ご自身の持ち物に氏名をお書きください

※同意書がお手元にある方は忘れずお持ちください

医療品ショップ くろ〜ば〜

場所 2階 中央処置室前
営業時間 8:30～17:00
定休日 土・日・祝日・年末年始
電話 (089) 999-1129



ダイアリー

このパンフレットには、当院での標準的な治療や日常生活で注意していただきたいポイントなどを記載しています

また、日々の目標として**患者さんご自身の目標**をかかげ、さらによりよい状態で退院を迎えられるよう**医療スタッフの目標**もあげています

入院は約2週間の予定です

手術後の回復は、個人差があり、体の状態によっては予定どおりにすすまないこともあります。その都度対応していきますので、ご安心ください

私たち医療スタッフは、これからの入院生活が不安なく送られるようにサポートさせていただきます





今日の目標

- ・手術について理解できる
- ・手術に必要な物を準備できる

<時間>	<予定>
11:00	入院
12:00	昼食
18:00	夕食
21:30	消灯

【入院後に以下のことを予定しています】

- ・看護師から病院内、病棟内、入院生活の説明（テレビの病院案内も参考にしてください）
- ・検温、血圧測定、身体測定
- ・連絡先、既往歴、生活習慣などの聞き取り
- ・禁煙の確認
- ・歯科受診
- ・術前呼吸、機能訓練
- ・医師より手術の説明があります
- ・説明を聞いた後、納得し同意できれば同意書にサインをし、看護師にお渡しください
印鑑は必要ありません
- ・わからないことやもう少し詳しく説明を聞きたいことなどがありましたら、遠慮なくお尋ねください

<お薬>

- ・他の病院で処方されたお薬については、一度お預かりし医師に確認後、続けるか中止するかをお伝えします

<食事>

- ・特に制限はありません
- ・基礎疾患（糖尿病、高血圧等）がある方は、治療食となる場合があります
- ・食物アレルギーのある方は医療スタッフにお知らせください

MEMO

気になることや症状など書き留めておきましょう

医療スタッフの目標

- ・入院生活や手術に対する不安がないよう支援します
- ・安心して入院生活を送られるよう支援します
- ・手術の準備をすすめられるよう支援します

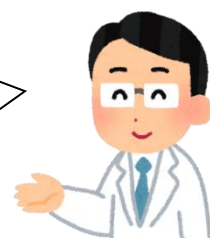

手術2日前まで 月 日



今日の目標

- 手術について理解できる
- 手術に必要な物を準備できる

<時間>	<予定>	
6:00	起床	<活動> • 活動に制限はありません
7:30	朝食	
		<手術前の準備> • 横になったままでうがいの練習、深呼吸の練習、体を動かす練習をします
10:00	検温	• 爪は短く切り、マニキュア、ペディキュア、ジェルネイル、スカルプネイルをされている方は、落としておいてください
12:00	昼食	• まつげのエクステンションをされている方はお知らせください • 必要物品の確認をします
18:00	夕食	
21:30	消灯	

MEMO

気になることや症状など書き留めておきましょう

医療スタッフの目標

- 手術に対する不安がないよう支援します
- 手術の準備をすすめられるよう支援します

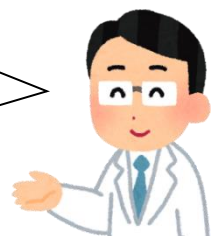

手術前の機能訓練

体を動かすことにより、痰を出しやすくし、血液循環を良くして傷の治りを早めます
また腸の動きを良くして、ガスを出すなど回復を早めることができます

●深呼吸

- ①仰向けに寝て全身の力を抜きます
- ②鼻から大きく息を吸います
- ③口からゆっくりと息を吐き出します
吸う息より吐く息の方を長めにしましょう



●痰の出し方

- ①傷口を手で押さえる、あるいは脇をしめて、小さな咳を2～3回して、痰を徐々に上に上げていきます
- ②最後に少し大きな咳をすると楽に痰を出せます

●うがい

うがいをすることにより、口の中を清潔にしましょう
痰も出しやすくなります

- ①寝たままで顔を横に向けて、うがいをします
- ②静かに舌で流しだすようなイメージで水を吐き出します
このとき飲み込まないように注意しましょう



●体の動かし方

麻酔がさめたら、横向きになってみましょう

手術後に体を動かすことは、痛みをともないつらいと思いますが、

- (1) 痰を出しやすくする
- (2) 血液循環を良くして傷の治りを早める
- (3) 腸の動きを良くしてガスを出す

など、回復を早めることができますので、積極的にがんばりましょう

—横の向き方—

- ①傷口を片手で押さえ、両膝を立ててお腹の筋肉をゆるめます
- ②腰を浮かせて体を向ける反対側へ腰の位置をずらします
- ③ゆっくりと体を横に向けます

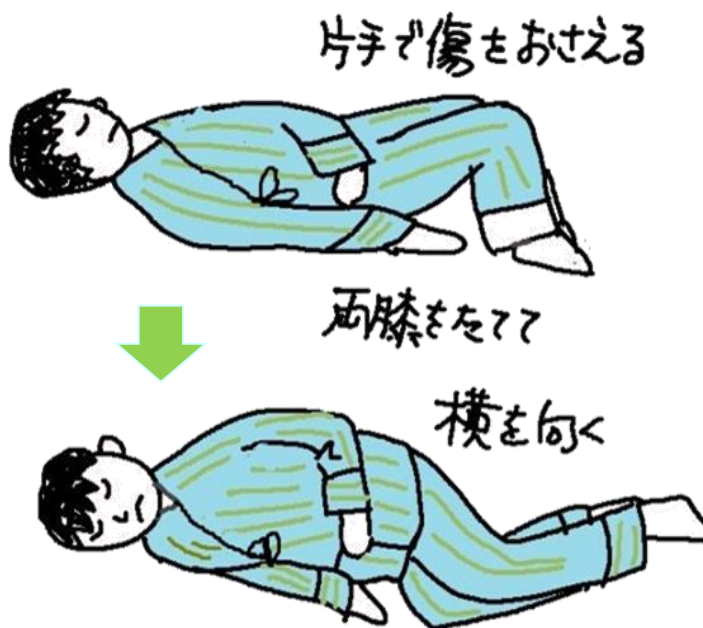

—起き上がり方—

- ①ベッドのリモコンを操作してゆっくり90度まで起こします
- ②足をベッドから下ろします
- ③手をベッドについて、ゆっくりと体を起こします



今日の目標

- ・手術について理解できる
- ・手術に必要な物を準備できる

<時間>	<予定>	
6:00	起床	<活動> ・活動に制限はありません
7:00	体重測定	
7:30	朝食	<手術前の準備> ・横になったままで、うがいの練習、深呼吸の練習、体を動かす練習をします ・おへその掃除や必要時毛そりをします
10:00	検温	・シャワー浴をしましょう ・爪は短く切り、マニキュア、ペディキュア、ジェルネイルスカルプネイルをされている方は落としておいてください
12:00	昼食	・まつげのエクステーションをされている方はお知らせください ・必要物品の確認をします
14:00	下剤の服用	・手術室へ行くときは、歩行、車椅子、ストレッチャーのいずれかを選択できます 希望の方法を看護師にお知らせください
18:00	夕食	・21時頃に安定剤（睡眠剤）を服用することができます ・21時以降は食べることはできません
21:30	消灯	手術の3時間前まで水分はとってかまいません
		・手術当日に服用する薬がある場合は、看護師よりお知らせします

手術室の看護師から説明があります

ICU（集中治療室）に入室する場合は、ICUの看護師から説明があります

MEMO

気になることや症状など書き留めておきましょう

医療スタッフの目標

- ・手術に対する不安がないよう支援します
- ・手術の準備をすすめられるよう支援します

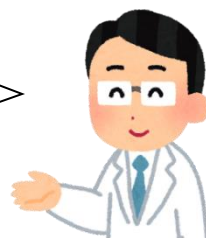



手術前の目標

- ・ 予定どおりに手術を受けることができる

<時間>

<予定>

6:00

起床

7:00

検温

医師の指示がある方は少量の水でお薬を服用します
【薬剤名： 】

引き続き絶食です
手術の3時間前まで
水分をとってもかまいません

10:00

午後手術の方は点滴を行います

手術30分
～1時間前

洗面、歯磨き、トイレを済ませてください
お渡しする**手術衣**に着替えます
手術時に貴金属を身に着けているとやけどをすることがあります
安全に手術を行うために以下のものは全て外して準備してください

	<input type="checkbox"/> 入れ歯		<input type="checkbox"/> 腕時計
	<input type="checkbox"/> コンタクトレンズ		<input type="checkbox"/> イヤリング・ピアス
	<input type="checkbox"/> 磁気製品・湿布		<input type="checkbox"/> ネックレス
	<input type="checkbox"/> かつら・ウィッグ		<input type="checkbox"/> 指輪
	<input type="checkbox"/> お化粧		<input type="checkbox"/> ブレスレット
	<input type="checkbox"/> つけまつげ		<input type="checkbox"/> ヘアピン
	<input type="checkbox"/> マニキュア		<input type="checkbox"/>

※眼鏡をかけて手術室に行く場合は、眼鏡ケースをご準備ください

検温

手術
5分前

看護師と一緒に（ 歩行 ・ 車椅子 ・ ストレッチャー ）で
手術室へ行きます
ご家族の方の付き添いは、エレベーターホールまでとなります
※貴重品は、ご家族の方が保管してください

医療スタッフの目標

- ・ 予定どおりに手術が受けられるよう支援します

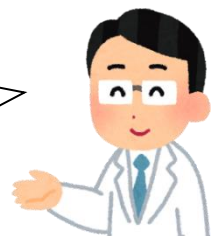

ご家族の方へ

手術当日は手術開始予定時刻の30分前までにお越しください
手術中は、必ず院内でお待ちください（2階フロア・4階家族控え室など）
必ず所在を明らかにし、連絡が取れるようお願いいたします
手術後、主治医から手術の結果について説明があります。
他の患者さんの手術の関係で、手術後すぐに説明できない場合は
お待ちいただくことをご了承ください

ICU（集中治療室）に入室する患者さんのご家族の方へ

手術後ICU前室にて医師より手術結果について説明があります
手術が終わりましたら、病棟看護師がICUへ案内します
手術当日は来院に30分以上かかる場合は、患者宿泊施設「向日葵」に
宿泊をお願いしています
* ICU面会時は、患者さん用エレベーターをご利用ください

病室にて付き添いを希望される場合には、医師の許可が必要となりますので、
看護師にお申し出ください
布団のレンタルを希望される場合は、2階 医療品ショップ「くろ〜ば〜」
でお尋ねください

MEMO

気になることや症状など書き留めておきましょう



手術後の目標

- ・痛みを我慢せず医療スタッフに伝えることができる

手術後は、時間を決めて以下のことを行います

検温、血圧測定、状態観察

- ・帰室時、帰室後15分、30分、1時間、2時間、3時間に行います（これ以外も必要なときに測定します）

血糖測定

- ・帰室時、18：00に行います

深呼吸

- ・目が覚めたら大きく深呼吸をしましょう

うがい

- ・ベッドに横になったまま行います（看護師がお手伝いします）
- ・医師の許可があるまで、飲水はできません

活動

- ・ベッドの頭もとを少し上げます
- ・足首の屈伸や膝立、腕の運動は痛みがない程度に自分で行いましょう
- ・体を横向きにするときは看護師がお手伝いします

手術後の傷

- ・傷口はガーゼで保護しています

背中の管（硬膜外麻酔）

- ・背中（硬膜外）に入った管から、痛み止めのお薬が持続的に入ります
- ・痛みを我慢する必要はありません
- ・痛みが強い場合は追加で痛み止めを使います

排液のための管

- ・溜まった血液などを出すために、手術をした部位に管（ドレーン）が入ります

医療スタッフの目標

- ・手術後の合併症の早期発見に努めます
- ・床ずれの予防に努めます



手術後の患者さんの様子

心電図モニター

- 手術後の状態を安全に管理します
- 血圧を測定するための点滴の管が動脈に入っています

血圧計

- 適宜測定します

酸素マスク

麻酔が完全に覚めるのを助け、手術後の呼吸状態を安定に保ちます

酸素濃度測定器

体の酸素の状態を観察します

点滴

手術の後は飲んだり食べたりできないため点滴があります

尿管

手術中に尿をとる管が入ります

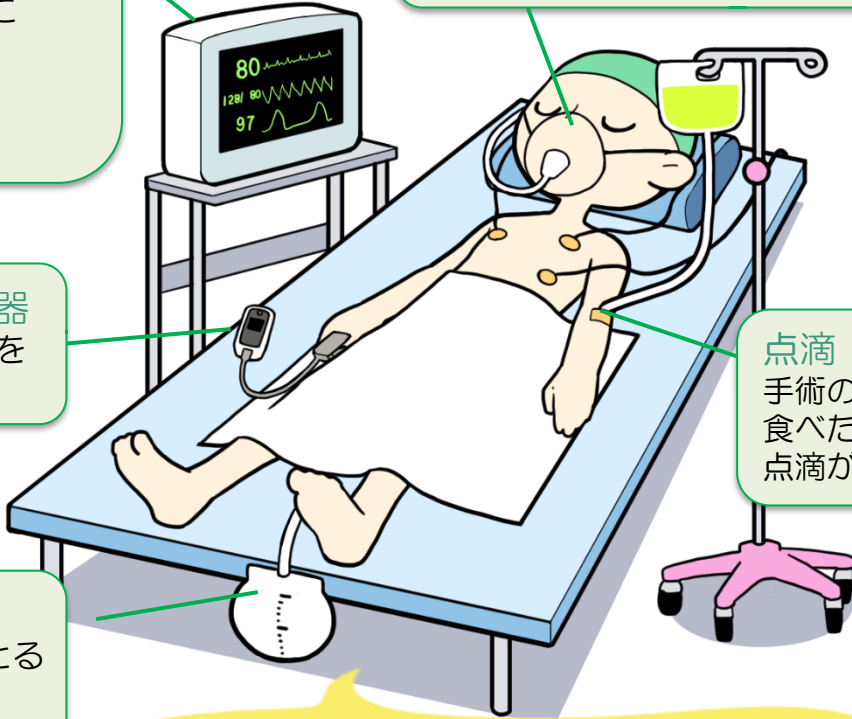

急に動くとチューブ類が抜ける場合がありますので、体の向きを変えたいときは看護師にお知らせください

手術後の痛みについて

手術後の痛みについては、痛みの程度を看護師が数字でお聞きします（NRS）
数字での表現が難しいときは、フェイススケールでお答えください

1) NRS

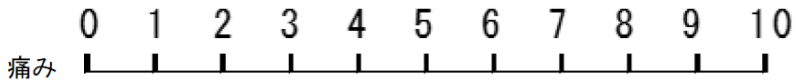

全く痛くない

これ以上耐えられないほど
ひどい痛み

2) フェイススケール



手術1日目 月 日



今日の目標

- ・痛みなどの苦痛があれば我慢せず、医療スタッフに伝えることができる
- ・看護師と一緒に部屋の中を歩くことができる

<時間>

<予定>

0:00 検温、血糖測定

3:00 検温

6:00 起床
検温
血液検査、血糖測定、尿検査
温かいタオルをお持ちします
ベッドに座って洗面、歯磨きをしましょう

酸素吸入を終了します（7:00～8:00頃まで）

回診
医師が診察を行い傷口のガーゼを交換します

10:00 検温
心電図モニターを外します
体を拭き、着替えをします
看護師が手伝います

12:00 血糖測定

13:00 ベッドに座って歯磨きをしましょう

14:00 検温
ベッド横に立ってみましょう
状態が落ち着いていれば歩いてみましょう
（最初に歩くときは看護師と一緒にいきます）

18:00 検温、血糖測定
ベッドに座って洗面、歯磨きをしましょう

21:30 消灯

22:00 検温

本日は絶食です
医師の診察後、水分摂取ができます
初めて水分をとるときは
看護師がお手伝いします

尿量や排泄の計測

《ICU入室の方》
10～11時頃ICUから
病棟に戻る予定です
*時間は前後する場合があります

床ずれ予防のために
2～3時間毎に体位変換を
お手伝いします

点滴は24時間続けて行います

医療スタッフの目標

- ・手術後の合併症の早期発見に努めます
- ・床ずれの予防に努めます

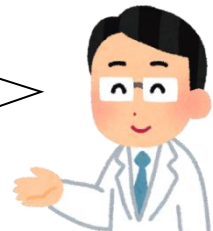

手術2日目 月 日



今日の目標

- ・痛みなどの苦痛があれば、我慢せず医療スタッフに伝えることができる
- ・看護師と一緒に部屋の中を歩くことができる

<時間>

<予定>

6:00 起床
検温
温かいタオルをお持ちします
ベッドに座って洗面、歯磨きをしましょう

7:00 血糖測定、体重測定

7:30 朝食（5分粥）

お食事がはじまります
ゆっくり食べましょう

回診

尿量や排液の計測

10:00 検温
尿の管を抜きます
体を拭き、着替えをします
看護師が手伝います

尿の管を抜いた後は翌朝の
10時まで尿量測定を行います
初めてトイレに行くときは、
看護師がお手伝いします

11:30 血糖測定

12:00 昼食（5分粥）

状態が落ち着いていれば部屋の中を歩いてみましょう

14:00 検温

点滴は日中のみです
痛み止めと胃薬の服用が始まります
〔痛み止め：1日3回 朝昼夕食後〕
〔胃薬：1日2回 朝夕食後〕

17:30 血糖測定

18:00 夕食（5分粥）

19:00 検温
ベッドに座って洗面、歯磨きをしましょう

21:00 血糖測定

21:30 消灯

MEMO

気になることや症状など書き留めておきましょう

医療スタッフの目標

- ・手術後の合併症の早期発見に努めます
- ・床ずれの予防に努めます

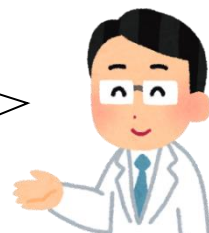

手術3日目 月 日



今日の目標

- ・痛みなどの苦痛があれば、我慢せず医療スタッフに伝えることができる
- ・病棟内を歩くことができる

<時間>

<予定>

6:00	起床 検温
7:00	血糖測定、体重測定
7:30	朝食（全粥） 回診
10:00	検温 体を拭き、着替えをします 看護師が手伝います
11:30	血糖測定
12:00	昼食（全粥）
14:00	検温
17:30	血糖測定
18:00	夕食（全粥）
19:00	検温
21:00	血糖測定
21:30	消灯

尿量測定は、本日の10時までで終了です

排液の計測

病棟内を
歩いてみましょう

MEMO

気になることや症状など書き留めておきましょう

医療スタッフの目標

- ・手術後の合併症の早期発見に努めます
- ・床ずれの予防に努めます

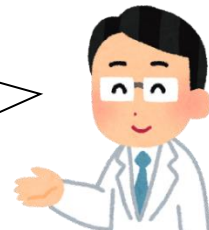

手術4日目 月 日



今日の目標

- 安静にしているときの痛みがない
- 病院内を歩くことができる
- シャワー浴ができる

<時間>

<予定>

6:00

起床
検温

本日より手術前と同じ食事に変更することができます

7:00

血液検査、血糖測定、体重測定

7:30

朝食

回診時、排液のための管と背中
の痛み止めの管を抜きます
(翌日以降になることもあります)

10:00

検温

11:30

血糖測定

病院内を歩いてみましょう

12:00

昼食

排液のための管や背中
の痛み止めの管が抜けたら
シャワー浴をしてみましょう

17:30

血糖測定

18:00

夕食

19:00

検温

21:00

血糖測定

21:30

消灯

MEMO

気になることや症状など書き留めておきましょう

医療スタッフの目標

- 手術後の合併症の早期発見に努めます



手術5日目 月 日



今日の目標

- 安静にしているときの痛みがない
- シャワー浴ができる
- 病院内を歩くことができる

<時間>

<予定>

6:00	起床 検温
7:00	体重測定
7:30	朝食 回診 血液検査、尿検査
10:00	検温
12:00	昼食
14:00	検温 シャワー浴をしてみましよう
18:00	夕食
19:00	検温
21:30	消灯

病院内を
歩いてみましょう

MEMO

気になることや症状など書き留めておきましょう

医療スタッフの目標

- 手術後の合併症の早期発見に努めます



手術6日目 月 日



今日の目標

- 痛みがない
- シャワー浴ができる
- 病院内を歩くことができる

<時間>

<予定>

6:00

起床

7:00

体重測定

7:30

朝食

回診

10:00

検温

12:00

昼食

シャワー浴をしましょう

18:00

夕食

19:00

検温

21:30

消灯

病院内を
歩いてみましょう

MEMO

気になることや症状など書き留めておきましょう

医療スタッフの目標

- 手術後の合併症の早期発見に努めます



手術7～8日目 月 日



今日の目標

- 痛みがない
- シャワー浴ができる
- 病院内を歩くことができる

<時間>

<予定>

6:00 起床

7:00 体重測定（手術後8日目以降は、月・水・金のみ測定でかまいません）

7:30 朝食

★手術7日目に血液検査、尿検査があります

回診時、傷を止めている金具を外します

10:00 検温

12:00 昼食

病院内を
歩いてみましょう

シャワー浴をしましょう

18:00 夕食

21:30 消灯

MEMO

気になることや症状など書き留めておきましょう

医療スタッフの目標

- 手術後の合併症の早期発見に努めます

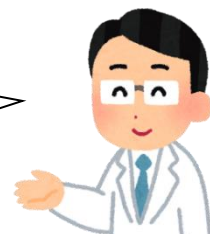

退院準備期 月 日～



今日の目標

- 退院後の日常生活について理解できる
- 退院後の日常生活で不安なことを医療スタッフに伝えることができる

<時間>	<予定>
6:00	起床
7:00	体重測定（月・水・金のみ）
7:30	朝食
	回診
10:00	検温
12:00	昼食
	シャワー浴をしましょう
	散歩をしましょう
18:00	夕食
21:30	消灯

退院後の日常生活について説明します

気になることは遠慮なく看護師にお尋ねください



MEMO

気になることや症状など書き留めておきましょう

医療スタッフの目標

- 退院の準備をすすめられるよう支援します
- 退院後の日常生活に不安がないよう支援します



退院日 月 日



今日の目標
・退院できる

<時間>	<予定>
6:00	起床 検温
7:30	朝食
	「入院診療費料金連絡票」を病室にお届けします 2階窓口でお支払終了後、病棟まで連絡票をお持ちください
	お預かりしている薬、退院の薬がある場合はお渡しします 次回外来予約票をお渡しします
10:00	退院 退院前に忘れ物がないようご確認ください

次回外来受診日は

月 日 () 時の予定です

* 外来受診時に検査のある場合は、事前に医師から説明があります
(状況に応じて検査があります)

MEMO

気になることや症状など書き留めておきましょう

医療スタッフの目標
・退院後の日常生活に不安がないよう支援します



退院後の日常生活について

●食事

栄養のバランスに気をつけましょう
原則的には食事の内容に制限はありませんが、
一度にたくさんの量を食べないようにしましょう
薄味を心がけましょう



●排泄

規則的な排便習慣をつけることが大切です
朝食後、トイレに行く習慣をつけましょう
軽い運動や水分をとるように心がけましょう
便秘気味の方は、退院までに医療スタッフと対処方法について相談して
おきましょう

下痢のときは水分（スポーツ飲料など）を十分補給してください
水分を控えることは逆効果です

●活動

規則正しい生活をして、適度な運動をしましょう
まずは軽い散歩や買い物から始めてみましょう
徐々に活動量を増やしていき、疲れないように調節しましょう
長時間の自転車やバイク、自動車の運転は十分に気をつけ、徐々に慣らして
いきましょう

運動や趣味について迷うことがあれば、医療スタッフにご相談ください

●入浴

体を清潔に保つことが大切です
入浴は、特に制限はありません
今までどおりでかまいません
傷はやさしく石けんで洗ってください
傷のテープは自然にはがれるまでそのままかまいません

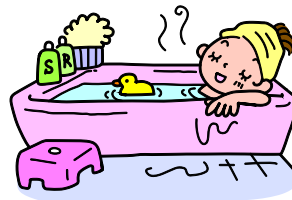

●お薬

薬の処方がある方は、医師の指示どおりに服用してください
他の病院の薬を服用する場合は、医師に相談してください

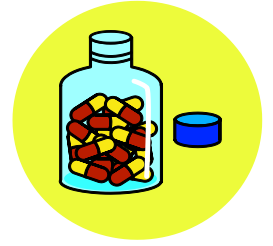

●仕事

重労働は、しばらく避けるようにしましょう
これから先、安心して働き続けるためには、体の状態に合わせた休み方や働き方が
必要になることもあります
病院では、患者さんの「働きたい！」をサポートしています
私たちと一緒に考えていきましょう



【相談窓口】

がん相談支援センター相談員

・医療ソーシャルワーカー、看護師

<出張相談>

・ハローワーク松山就職支援ナビゲーター

・両立支援促進員（社会保険労務士）

ご相談は、がん相談支援センターへお問い合わせください

●その他

定期受診は必ず受けるようにしましょう

MEMO

気になることや症状など書き留めておきましょう



- 38.0℃以上の熱が続いたとき
- 急激な痛みが出たとき
- 傷やその周りが腫れた、赤くなった、熱くなったとき
- 数日間食事、水分がとれないほど、体調が悪いとき

上記のような症状がある場合やご心配なことがある場合は、
がん相談支援センターにご連絡ください

◆四国がんセンターの連絡先◆

【平日】 8：30～17：15
四国がんセンター がん相談支援センター
(直通番号) 089-999-1114

【平日上記時間外および土・日・祝日】
日直/夜間当直師長
(代表番号) 089-999-1111

* 外来受診日や検査予約日の変更については、
予約センターにご連絡ください

【平日】 8：30～17：15
(直通番号) 089-999-1112



肝臓の手術を受けられる方へ